



La vivienda y el agua  
son de todos

Minvivienda



**SGP** Sistema General  
de Participaciones  
Agua Potable y Saneamiento Básico

# INFORME DE MONITOREO Vigencia 2021

## Departamento de Huila



---

**REPÚBLICA DE COLOMBIA**

Presidente de la República  
Iván Duque Márquez

**Ministra de Vivienda, Ciudad Y Territorio**

Susana Correa Borrero

**Viceministro de Agua y Saneamiento**

Jose Luis Acero Vergel

**Directora de Desarrollo Sectorial (E)**

Diana Del Carmen Sandoval Aramburo

**Líder del Grupo de Monitoreo SGP-APSB**

Oscar Javier Ramírez Niño

**Equipo de Monitoreo SGP-APSB:**

**Presupuestal y Financiero:**

Ángela Victoria Calderón Urrego

Lina Paola Delgadillo Rincón

Julio García Ortega

Andrés Lombana Chica

**Administrativo y Tarifario:**

Segismundo Rodríguez Orjuela

Giovanni Bonilla Rodríguez

Álvaro José Quintero Meza

Gustavo Adolfo Pulgarín Duque

**Sectorial:**

Daniel Andrés Caro Guerrero

Carolina Isabel Sarmiento Ríos

Andrea Johanna Saavedra Castañeda

Luisa María Ramírez Riascos

Jaime Andrés Valderrama Cárdenas

Leidy Gómez Obando

**Jurídico:**

Edna Margarita Gómez Arbeláez

Diana Milena Lozano Botello

Ricardo Caviedes Plata

Alejandro Hidalgo Zambrano

**Contacto:**

**Sede Atención al Usuario:**

Calle 17 No. 9-36 Bogotá D.C.

**Sede Administrativa “La Botica”:**

Carrera 6 No. 8-77 Bogotá D.C.

**Conmutador:**

(57 1) 3323434 ext. 3620

**Página web:**

[www.minvivienda.gov.co](http://www.minvivienda.gov.co)

**Correo electrónico:**

[asistencia.sgp@minvivienda.gov.co](mailto:asistencia.sgp@minvivienda.gov.co)

**Fecha de Publicación:**

Bogotá - Colombia

Julio 2022



## CONTENIDO

INTRODUCCIÓN .....	7
1. MONITOREO SGP-APSB.....	9
2. RESULTADOS DEL MONITOREO A LOS RECURSOS DEL (SGP-APSB) EN EL DEPARTAMENTO DE HUILA Y SUS MUNICIPIOS, VIGENCIA 2021.....	11
2.1. INDICADORES ESPECÍFICOS DEL MONITOREO.....	11
2.2. ÍNDICE DE GESTIÓN PRESUPUESTAL .....	11
2.2.1. RECURSOS ASIGNADOS .....	13
2.2.2. RECURSOS DISPONIBLES EN LA VIGENCIA 2021.....	13
2.2.3. DÉFICIT FISCAL .....	14
2.2.4. CUENTAS POR PAGAR Y RESERVAS PRESUPUESTALES .....	15
2.2.5. MOVIMIENTOS DE LA CUENTA MAESTRA .....	16
2.2.6. EJECUCIÓN DE LOS RECURSOS .....	17
2.2.7. COMPROMISOS PRESUPUESTALES POR SERVICIO DE LA DEUDA Y VIGENCIAS FUTURAS .....	18
2.3. ÍNDICE DE USO Y DESTINACIÓN DE LOS RECURSOS.....	21
2.3.1. ACTIVIDADES ELEGIBLES DE GASTO CON LOS RECURSOS DEL SGP-APSB.....	22
2.3.2. PAGO DE SUBSIDIOS A LA DEMANDA DE AAA.....	24
2.4. ÍNDICE DE GESTIÓN ADMINISTRATIVA Y PLANEACIÓN.....	25
2.5. ÍNDICE DE LA GESTIÓN ADMINISTRATIVA PARA MUNICIPIOS PRESTADORES DIRECTOS.....	29
2.6. INDICADORES SECTORIALES .....	31
2.6.1. AVANCE DE COBERTURA DE LOS SERVICIOS DE ACUEDUCTO, ALCANTARILLADO Y ASEO .....	32
2.6.2. SUMINISTRO DE AGUA APTA PARA EL CONSUMO HUMANO.....	35
2.6.3. TRATAMIENTO DE AGUAS RESIDUALES EN ZONA URBANA.....	36
2.6.4. DISPOSICIÓN FINAL ADECUADA DE RESIDUOS SÓLIDOS EN ZONA URBANA .....	37
2.6.5. CONTINUIDAD DEL SERVICIO DE ACUEDUCTO EN ZONA URBANA.....	38
3. NIVEL DE RIESGO Y PRIORIZACIÓN A SEGUIMIENTO .....	39
4. ASISTENCIA TÉCNICA .....	41
5. ANEXOS .....	42

## TABLAS

Tabla 1. Asignación DNP (SGP-APSB) vigencia 2021. ....	11
Tabla 2. Incorporación presupuestal vs. Valor asignado.....	13
Tabla 3. Análisis de recursos del (SGP-APSB) disponibles en la vigencia 2021.....	13
Tabla 4. Entidades que reflejan déficit fiscal.....	15
Tabla 5. Cuentas por pagar y reservas presupuestales. ....	16
Tabla 6. Ingreso en Cuenta maestra.....	17
Tabla 7. Ejecución de recursos. ....	18
Tabla 8. Entidades territoriales que reportaron servicio de la deuda pagada con recursos del SGP-APSB durante la vigencia 2021. (Cifras en Millones de pesos).	19
Tabla 9. Consistencia de información de entidades con Vigencias futuras (VF) 2021. ....	19
Tabla 10. Uso de los recursos del (SGP-APSB) vigencia 2021.....	22
Tabla 11. Uso de los recursos del (SGP-APSB) de Municipios y/ Distritos .....	23
Tabla 12. Detalle del pago de subsidios. ....	24
Tabla 13. Resultado de los municipios frente al pagos de subsidios en 2021 .....	24
Tabla 14. Municipios que no cumplen el indicador contrato de transferencia de subsidios. ....	26
Tabla 15. Municipios que no cumplen el indicador Balance de subsidios y contribuciones.....	26
Tabla 16. Municipios que no cumplen el indicador acuerdo de subsidios y contribuciones.....	27
Tabla 17. Municipios que no cumplen el indicador de estratificación.....	27
Tabla 18. Municipios que no cumplen el indicador Planeación estratégica sectorial.....	28
Tabla 19. Cargo fijo y variable, servicios de acueducto y alcantarillado, y tarifa final, servicio de aseo Huila - vigencia 2021.....	30
Tabla 20. Facturación anual, servicios de acueducto, alcantarillado y aseo Huila - vigencia 2021.....	30
Tabla 21. Resultado del análisis del avance de coberturas de acueducto, alcantarillado y aseo en el departamento de Huila. ....	32
Tabla 22. Resultado del cumplimiento el indicador de calidad del agua en la zona urbana.....	35
Tabla 23. Comportamiento del indicador avance de tratamiento de aguas residuales en zona urbana.....	37
Tabla 24. Comportamiento disposición final adecuada de residuos sólidos en zona urbana.....	37
Tabla 25. Clasificación del indicador de continuidad. ....	38
Tabla 26. Nivel de riesgo de los municipios. ....	40

## GRÁFICAS

Gráfica 1. Indicadores, ponderadores y niveles de riesgo establecidos en la Resolución 1010 de 2021.....	9
Gráfica 2. Resultados de los indicadores de la gestión presupuestal municipios y distritos. ....	12
Gráfica 3. Resultados de los indicadores de uso y destinación de los recursos de los municipios y distritos.....	22
Gráfica 4. Cumplimiento de los indicadores de la gestión administrativa y planeación.....	26
Gráfica 5. Estado de la estratificación socioeconómica. ....	28
Gráfica 6. Cumplimiento del índice de gestión administrativa para MPD .....	29
Gráfica 7. Reporte de información de tarifas aplicadas por (MPD).....	30
Gráfica 8. Cumplimiento de los indicadores de avance de coberturas de los servicios de acueducto, alcantarillado y aseo. ....	33
Gráfica 9. Nivel de riesgo de monitoreo a entidades territoriales vigencia 2021...	39

## MAPAS

Mapa 1. Cobertura urbana de acueducto vigencia 2021. ....	33
Mapa 2. Cobertura urbana de alcantarillado vigencia 2021. ....	34
Mapa 3. Cobertura urbana de aseo vigencia 2021. ....	34
Mapa 4. Nivel de riesgo de la calidad del agua para consumo humano en zona urbana vigencia 2021.....	35
Mapa 5. Disposición final de residuos sólidos en zona urbana vigencia 2020.....	38
Mapa 6. Nivel de riesgo por monitoreo vigencia 2021.....	39

## LISTA DE SIGLAS Y ACRÓNIMOS

<b>PSB:</b> Agua Potable y Saneamiento Básico	<b>EOT:</b> Esquema de Ordenamiento Territorial
<b>CDR:</b> Certificado de Disponibilidad de Recursos (lo expide el P.A. FIA)	<b>ET:</b> Entidad Territorial (Municipios, Distritos y Departamentos)
<b>CCS:</b> Costo de Comercialización	<b>FIA:</b> Consorcio Fiduciario
<b>CLUS:</b> Costo de Limpieza Urbana por Suscriptor	<b>FUT:</b> Formulario Único Territorial
<b>CMA:</b> Costo Medio de Administración	<b>FSRI:</b> Fondo de Solidaridad y Redistribución del Ingreso
<b>CMI:</b> Costo Medio de Inversión	<b>GEIH:</b> Gran Encuesta Integrada de Hogares
<b>CMO:</b> Costo Medio de Operación	<b>IRCA:</b> Índice de Riesgo de Calidad del Agua
<b>CMT:</b> Costo Medio de Tasas ambientales	<b>MHCP:</b> Ministerio de Hacienda y Crédito Público
<b>CRA:</b> Comisión de Regulación de Agua Potable y Saneamiento Básico	<b>MPD:</b> Municipio Prestador Directo
<b>DANE:</b> Departamento Administrativo Nacional de Estadística	
<b>DNP:</b> Departamento Nacional de Planeación	





**MVCT:** Ministerio de Vivienda, Ciudad y Territorio

**MHCP:** Ministerio de Hacienda y Crédito Público

**ODS:** Objetivos de Desarrollo Sostenible

**PAEI:** Plan Anual Estratégico de Inversión en los PDA

**PDA:** Planes Departamentales de Agua

**PGEI:** Plan General Estratégico y de Inversiones en los PDA

**PISIS:** Sistema de información para el reporte de las cuentas maestras

**PND:** Plan Nacional de Desarrollo

**PGIRS:** Plan de Gestión Integral de Residuos Sólidos

**PSMV:** Plan de Saneamiento y Manejo de Vertimientos

**POT:** Plan de Ordenamiento Territorial

**RUPS:** Registro Único de Prestadores de Servicios Públicos

**RP:** Registros presupuestales

**SGP:** Sistema General de Participaciones

**SIVICAP:** Sistema de Información para Vigilancia de Calidad de Agua Potable

**SSPD:** Superintendencia de Servicios Públicos Domiciliarios

**STAR:** Sistemas de Tratamiento de Aguas Residuales

**SUI:** Sistema Único de Información de Servicios Públicos

**VASB:** Viceministerio de Agua y Saneamiento Básico

## INTRODUCCIÓN

El Sistema General de Participaciones para Agua Potable y Saneamiento Básico (SGP- APSB), es una de las fuentes de financiación más importantes para el desarrollo y sostenibilidad del sector, razón por la cual, el Ministerio de Vivienda, Ciudad y Territorio (MVCT), a través del Viceministerio de Agua y Saneamiento Básico (VASB), desarrolla la actividad de monitoreo de acuerdo con lo establecido en el artículo 3 del Decreto 028 de 2008, artículo 20 de la Ley 1450 de 2011 y artículo 1 de la Ley 1977 de 2019.

La actividad de monitoreo es articulada y coordinada con el Ministerio de Hacienda y Crédito Público (MHCP), la Superintendencia de Servicios Públicos Domiciliarios (SSPD) y demás entidades u organismos de control.

Asimismo, el MVCT brinda asistencia técnica, orientada a generar alertas y apoyar la gestión municipal, distrital y departamental con el objetivo asegurar la prestación de los servicios públicos y promover un adecuado uso y destinación de los recursos del (SGP-APB)

Es de recordar que los municipios son los responsables de asegurar y garantizar una adecuada prestación de los servicios públicos de acueducto, alcantarillado y aseo, a través de los prestadores de servicios públicos, por lo tanto, deben enfocar sus esfuerzos a alcanzar las metas sectoriales previstas en los respectivos planes de desarrollo, teniendo en cuenta principios de transparencia y buen gobierno, con el fin de contribuir con el mejoramiento de la calidad de vida de sus habitantes.

Así las cosas, de acuerdo con lo establecido en la Resolución MVCT No. 1010 de 2021 y con base en la metodología detallada en el Documento Técnico y Metodológico, este Ministerio realizó la recopilación, consolidación, análisis y verificación de la información reportada por los municipios, distritos y departamentos, principalmente en el Formulario Único Territorial (FUT), Categoría Única de Información del Presupuesto Ordinario (CUIPO), el Sistema Único de Información (SUI), y el Subsistema de Información de la Vigilancia de la Calidad del Agua Potable para el Consumo Humano (SIVICAP), entre otros. En consecuencia, se evaluó y generó el nivel de riesgo de los municipios y distritos en el uso de dichos recursos.

Igualmente, se expidió el Informe Nacional de Monitoreo (SGP-APSB), vigencia 2021, a través del cual se encuentran los resultados de la actividad de monitoreo al uso, destinación y ejecución de estos recursos, así como el nivel de riesgo de monitoreo, también se presenta un archivo Excel con 11 anexos donde se muestran los resultados de cada uno de los indicadores. por lo tanto, el presente informe hace una síntesis para el departamento de Huila.



Finalmente, el presente informe busca que cada administración municipal o distrital, revise la información y dado el caso, realice en la presente vigencia los ajustes presupuestales, administrativos y sectoriales a que haya lugar.

Es de mencionar, que el informe nacional fue remitido al (MHCP) para la imposición de medidas preventivas o correctivas a que haya lugar, así mismo, en casos especiales será remitido a organismos de control para lo de su competencia.

Los resultados presentados en este informe servirán de soporte para ajustes de política pública, lucha contra la corrupción, eficiencia en el gasto y finalmente, que las entidades territoriales revisen los avances sectoriales y realicen los ajustes necesarios, con el fin de disminuir los posibles eventos de riesgo que puedan presentarse frente al uso y ejecución de estos recursos y en la prestación de los servicios públicos de acueducto, alcantarillado y aseo.



## 1. MONITOREO SGP-APSB

De conformidad con la Resolución 1010 de 2021, el (MVCT) realiza la actividad de monitoreo al uso y destinación de los recursos del (SGP-APSB), administrados por las entidades territoriales, a partir de los reportes de información realizados a través de los siguientes sistemas de información: i) Formulario Único Territorial (FUT), (CUIPO), ii) Sistema Único de Información (SUI), iii) Sistema de Vigilancia de la Calidad del Agua Potable (SIVICAP), entre otros, los cuales se analizan según la normativa sectorial vigente aplicable y se consolidan en indicadores específicos a través de subindicadores presupuestales/fiscales y administrativos, e indicadores estratégicos/sectoriales, que se presentan a continuación:

**Gráfica 1. Indicadores, ponderadores y niveles de riesgo establecidos en la Resolución 1010 de 2021**

Indicadores	Fuente	Ponderación	Índice	Ponderación
1 Presupuestales y financieros	FUT-CUIPO	48%	Gestión presupuestal	40%
			Uso y destinación de los recursos	60%
2 Administrativos y planeación	SUI-SINAS-DANE	8%	Gestión administrativa y planeación	80%
			Gestión administrativa para MPD	20%
3 Sectoriales	SUI-DANE-SIVICAP	44%	Cobertura	30%
			Calidad	65%
			Continuidad	5%

Nivel de riesgo	Resultado de la ponderación
Sin riesgo	$\geq 80\%$
Riesgo Medio	41% - 79%
Riesgo Alto	0% - 40%

Continúa para Seguimiento



### Indicadores presupuestales y financieros

Índice  
gestión  
presupuestal  
**40%**

1	Recursos asignados
2	Recursos disponibles en la vigencia
3	Déficit fiscal
4	Cuentas por pagar y reservas
5	Movimientos de la cuenta maestra
6	Ejecución de los recursos
7	Compromisos presupuestales por servicio de la deuda y vigencias futuras

Índice  
uso y  
destinación  
de los  
recursos  
**60%**

1	Actividades elegibles de gasto recursos SGP-APSB
2	Pago de subsidios AAA

### Indicadores administrativos y planeación

Índice  
gestión  
administrativa  
y planeación  
**80%**

1	Contrato de transferencia de subsidios
2	Balance subsidios y contribuciones
3	Acuerdo de porcentajes de subsidios y contribuciones
4	Estratificación
5	Planeación estratégica sectorial

Índice  
gestión  
administrativa  
para MPD  
**20%**

1	Estudio de costos y tarifas
2	Tarifas aplicadas
3	Facturación

### Indicadores estratégicos

Indicadores  
sectoriales  
**44%**

Componente	Indicador	Ponderación		
		Total	Segmento 1	Segmento 2
1 Cobertura	1. Avance de cobertura urbana de acueducto	30%	10%	35%
	2. Avance de cobertura rural nucleada de acueducto		35%	10%
	3. Avance de cobertura urbana de alcantarillado		10%	35%
	4. Avance de cobertura rural nucleada de alcantarillado		35%	10%
	5. Avance de cobertura urbana de aseo		10%	10%
2 Calidad	1. Suministro de agua apta para el consumo humano en zona urbana	65%	25%	65%
	2. Suministro de agua apta para el consumo humano en zona rural		55%	15%
	3. Tratamiento de aguas residuales zona urbana		5%	5%
	4. Disposición final adecuada de residuos sólidos zona urbana		15%	15%
3 Continuidad	1. Avance en la continuidad del servicio de acueducto	5%		

Segmento 1: Municipios categorías Especial, 1, 2 y 3

Segmento 2: Municipios categorías 4, 5 y 6

Fuente: MVCT.

Para efectos del presente informe de monitoreo, se elaboró un documento en el cual es detallada la metodología y los criterios de cumplimiento, de conformidad con lo establecido en la Resolución MVCT 1010 de 2021

## 2. RESULTADOS DEL MONITOREO A LOS RECURSOS DEL (SGP-APSB) EN EL DEPARTAMENTO DE HUILA Y SUS MUNICIPIOS, VIGENCIA 2021

De conformidad con lo establecido en los documentos (DNP) 52 y 57 de 2021, a nivel nacional se asignaron recursos del (SGP-APSB) por \$2,464 billones en la vigencia 2021, de estos recursos, para el departamento de Huila se tiene la siguiente distribución:

**Tabla 1. Asignación DNP (SGP-APSB) vigencia 2021.**  
(Cifras en miles de pesos)

Entidad	No. entidades	Asignación SGP-APSB
SGP-APSB Departamento	1	\$ 10.025
SGP-APSB Municipios y Distritos	37	\$ 57.440
<b>Asignación total SGP-APSB</b>	<b>38</b>	<b>\$ 67.465</b>

Fuente: Documentos DNP – Cálculos MVCT.

A continuación, se relaciona el comportamiento de los municipios y departamento, con relación a la gestión presupuestal y el uso de los recursos del (SGP-APSB); para ello, se establece el número de entidades territoriales que cumple e incumple cada uno de los indicadores establecidos en la Resolución 1010 de 2021, así como el resultado general de los indicadores sintéticos teniendo en cuenta, además, la metodología y las fuentes de información que se encuentran establecidas en el documento técnico y metodológico.

### 2.1. INDICADORES ESPECÍFICOS DEL MONITOREO

### 2.2. ÍNDICE DE GESTIÓN PRESUPUESTAL

Este índice representa el 40% del indicador presupuestal fiscal y de acuerdo con la metodología señalada en el documento de soporte, se cumple cuando un municipio, distrito o departamento logra como mínimo el 70% de la sumatoria de los indicadores que lo componen, estos son:

1. Recursos asignados.
2. Recursos disponibles en la vigencia.
3. Déficit fiscal.
4. Cuentas por pagar y reservas presupuestales.
5. Movimientos de la cuenta maestra.
6. Ejecución de los recursos.

## 7. Compromisos presupuestales por servicio de la deuda y vigencias futuras.

De manera general, de las **38** entidades territoriales (1 departamento y 37 municipios o distritos) se tiene que **el departamento y 31 municipios cumplen el índice** y, en consecuencia, **6 municipios no cumplen**.

A continuación, se presenta el resultado de la evaluación de los municipios de Huila:

**Gráfica 2. Resultados de los indicadores de la gestión presupuestal municipios y distritos.**

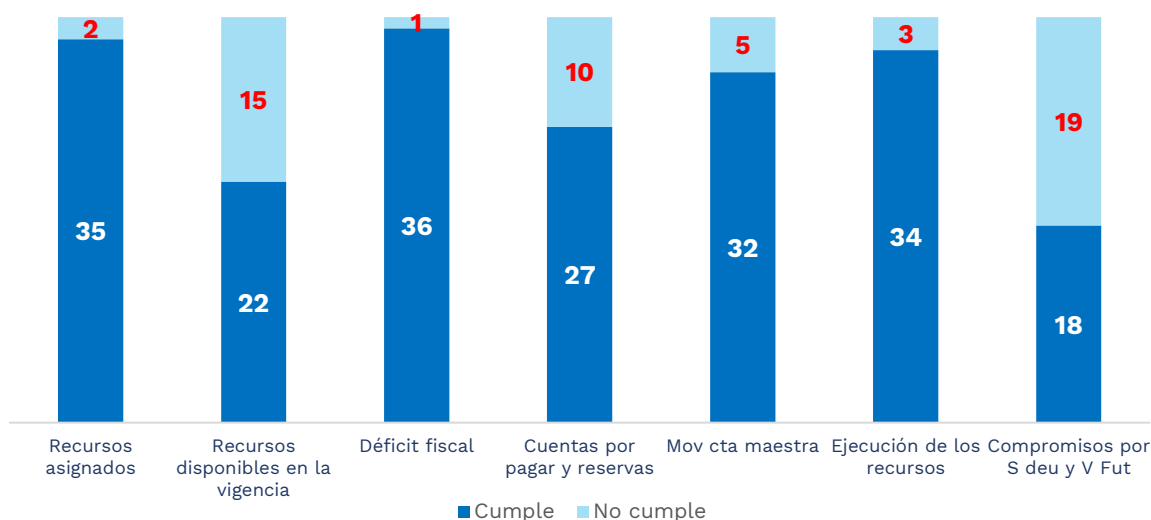

Fuente: FUT – Cálculos MVCT.

La anterior gráfica revela el resultado del indicador sintético de la gestión presupuestal para los municipios del departamento de Huila, los cuales permiten identificar las acciones u omisiones que podrían poner en riesgo el uso y ejecución de los recursos del (SGP-APSB) en los municipios del departamento.

A continuación, se relacionan los **6 municipios que incumplen el índice de la gestión presupuestal**, debido a que la sumatoria de los 7 indicadores presupuestales/fiscales no superan el 70% de cumplimiento que exige la Resolución 1010 de 2021:

6 municipios incumplen el indicador:

Elías, Gigante, Isnos, Paicol, Palermo y Tarquí.

## 2.2.1. RECURSOS ASIGNADOS

Para el cálculo de este indicador se tiene en cuenta el valor asignado a las entidades territoriales mediante documentos (DNP) 52 y 57 de 2021 el cual asciende a \$2,464 (dos billones cuatrocientos sesenta y cuatro mil millones de pesos) a nivel nacional; este indicador se cumple cuando el valor reportado en el presupuesto de ingresos del (CUIPO) es igual a los documentos de asignación antes mencionados, como presupuesto definitivo. Así las cosas, se identificó lo siguiente:

**Tabla 2. Incorporación presupuestal vs. Valor asignado.**  
(Cifras en millones de pesos)

Concepto	Departamento	Municipios	Total
Valor asignado SGP-APSB	\$ 10.025	\$ 57.440	\$ 67.465
Valor incorporado en los presupuestos	\$ 10.025	\$ 57.596	\$ 67.622

**Fuente:** CUIPO\_PROGRAMACION\_DE\_INGRESOS\_2021 – Documentos DNP 52 y 57 - Cálculos MVCT.

Del análisis de la información reportada por las entidades territoriales al (CUIPO), se encontró que el departamento Cumple con el indicador de recursos asignados.

Frente a los municipios se observa que 35 de ellos cumplen, mientras que 2 no cumplen, el detalle de cada entidad territorial se podrá identificar en el anexo 2 del archivo Excel.

**El artículo 2.3.5.1.6.3.41. del Decreto 1077 de 2015, señala los criterios, indicadores y calificación para el análisis de los eventos de riesgo, y dentro de dichos criterios se establece el evento de riesgo No. 1 “No envío de información conforme a los plazos, condiciones y formatos indicados por el Gobierno Nacional, y/o haber remitido o entregado información incompleta o errónea.”**

## 2.2.2. RECURSOS DISPONIBLES EN LA VIGENCIA 2021

A través de este indicador se evalúa la consistencia de los recursos del (SGP-APSB) disponibles para financiar gastos de inversión en la vigencia reportados por la entidad territorial, en contraste con los transferidos por la Nación durante la vigencia y los disponibles de vigencias anteriores por superávit fiscal y cancelación de reservas.

**Tabla 3. Análisis de recursos del (SGP-APSB) disponibles en la vigencia 2021.**  
(Cifras en millones de pesos)

Concepto	Departamento	Municipios
Giro de recursos	\$ 10.025	\$ 57.440
Recaudo efectivo corriente	\$ 10.025	\$ 57.283
<b>Diferencia</b>	<b>\$ 0</b>	<b>\$ 157</b>
Superávit fiscal reportado en el cierre vigencia 2020	\$ 1.485	\$ 31.512
Incorporación de superávit vigencia 2021	\$ 1.485	\$ 6.481
<b>Diferencia</b>	<b>\$ 0</b>	<b>\$ 25.031</b>



Concepto	Departamento	Municipios
Reservas no obligadas - canceladas vigencia 2020	\$ 0	\$ 413
Incorporación de cancelación de reservas vigencia 2021	\$ 0	\$ 0
<b>Diferencia</b>	<b>\$ 0</b>	<b>\$ 413</b>
Rendimientos Financieros generados en la cuenta maestra	\$ 8	\$ 119
Incorporación de rendimientos financieros vigencia 2021	\$ 60	\$ 58
<b>Diferencia</b>	<b>-\$ 52</b>	<b>\$ 61</b>
<b>Datos reportados por la entidad</b>	<b>\$ 11.570</b>	<b>\$ 63.822</b>

**Fuente: MVCT – Transferencias SGP-APSB – Reporte sistema PISIS – CUIPO\_EJECUCION\_DE\_INGRESOS 2021 - FUT\_CIERRE\_FISCAL\_2020 - FUT\_RESERVAS\_2020 - Cálculos MVCT.**

Del análisis de la información reportada por las entidades territoriales al (CUIPO), se encontró que el departamento cumple con el indicador de los recursos disponibles.

Frente a los municipios se observa que 22 de ellos cumplen, mientras que 15 no cumplen, el detalle de cada entidad territorial se podrá identificar en el anexo 2 del archivo Excel.

Se resalta, entonces, la importancia de la implementación de buenas prácticas en la planeación y ejecución presupuestal, a través de la cual será posible que cada administración territorial conozca los recursos disponibles sin compromiso o afectación presupuestal, con lo cual podrá respaldar y poner en ejecución el plan de inversiones asociado a los planes de desarrollo.

**El artículo 2.3.5.1.6.3.41. del Decreto 1077 de 2015, señala los criterios, indicadores y calificación para el análisis de los eventos de riesgo, y dentro de dichos criterios se establece el evento de riesgo No. 3 “Presentar a la corporación de elección popular correspondiente un presupuesto no ajustado a las normas que rigen la programación y ejecución de los recursos del Sistema General de Participaciones”.**

### 2.2.3. DÉFICIT FISCAL

Cuando los compromisos respaldados con recursos del (SGP-APSB) son mayores a los recursos disponibles en el presupuesto de ingresos (sumatoria de los recaudos en efectivo y sin situación de fondos de los recursos (SGP-APSB) corrientes más los recursos de capital), se configura una situación de déficit fiscal. Según la información reportada al (FUT), a nivel general el análisis del comportamiento del déficit se observa en la siguiente tabla:



**Tabla 4. Entidades que reflejan déficit fiscal.**  
(Cifras en millones de pesos)

Departamento	Municipio	Déficit
Huila	Gigante	\$ 475
<b>TOTAL</b>		<b>\$ 475</b>

De la información reportada al (CUIPO) se observa que el Departamento cumple con el indicador de déficit fiscal.

Frente a los municipios se observa que 36 de ellos cumplen, mientras que 1 municipio (Gigante) no cumple, al evidenciar un posible déficit fiscal con la fuente (SGP-APSB) por \$475 millones, esto podría ser un error de reporte, pero en todo caso esta situación debe ser analizada y de confirmarse el déficit, las entidades en esta situación pueden ser objeto de medidas administrativas, disciplinarias y fiscales por parte de las entidades de control. El detalle de cada entidad territorial se podrá identificar en el anexo 2 del archivo Excel.

**El artículo 2.3.5.1.6.3.41. del Decreto 1077 de 2015, señala los criterios, indicadores y calificación para el análisis de los eventos de riesgo, y dentro de dichos criterios se establece los eventos de riesgo, siendo aplicable el No. 3 “Presentar a la corporación de elección popular correspondiente un presupuesto no ajustado a las normas que rigen la programación y ejecución de los recursos del Sistema General de Participaciones”**

## 2.2.4.CUENTAS POR PAGAR Y RESERVAS PRESUPUESTALES

Con el propósito de identificar y analizar las exigibilidades por cuentas por pagar y reservas presupuestales respaldadas con recursos del (SGP-APSB), que debieron ser constituidas al cierre de la vigencia fiscal con los recursos disponibles libres de afectación, se analizó el valor reportado por estos conceptos en la categoría FUT\_CIERRE\_FISCAL en comparación con las diferencias entre compromisos, obligaciones y pagos registrados en los formularios de ejecución presupuestal.

Una vez efectuado el análisis individual para cada entidad territorial, se encontró que el departamento no cumple con el indicador de cuentas por pagar y reservas presupuestales.

Frente a los municipios se observa que 27 de ellos cumplen, mientras que 10 no cumplen con el indicador, el detalle de cada entidad territorial se podrá identificar en el anexo 2 del archivo Excel.



**Tabla 5. Cuentas por pagar y reservas presupuestales.**  
(Cifras en millones de pesos)

	Concepto	Departamentos	Municipios
Reservas presupuestales	Compromisos reportados con SGP-APSB	\$ 9.561	\$ 59.836
	(-) Obligaciones reportadas con SGP-APSB	\$ 9.561	\$ 56.565
	<b>Reservas presupuestales por constituir</b>	<b>\$ 0</b>	<b>\$ 3.271</b>
	<b>Reservas reportadas en el cierre fiscal</b>	<b>\$ 0</b>	<b>\$ 1.805</b>
	<b>Diferencia</b>	<b>\$ 0</b>	<b>\$ 1.466</b>
Cuentas por pagar	Obligaciones reportadas con SGP-APSB	\$ 9.561	\$ 56.565
	(-) Pagos reportados con SGP-APSB	\$ 8.569	\$ 53.318
	<b>Cuentas por pagar por constituir</b>	<b>\$ 0</b>	<b>\$ 3.247</b>
	<b>Cuentas por pagar reportadas en el cierre fiscal</b>	<b>\$ 0</b>	<b>\$ 2.744</b>
	<b>Diferencia</b>	<b>0</b>	<b>\$ 504</b>

**CUIPO EJECUCION\_DE\_GASTOS 2021 y FUT\_CIERRE\_FISCAL\_2021 – Cálculos MVCT.**

A partir de las cifras anteriores, se procede a analizar las cuentas por pagar y reservas teniendo en cuenta las siguientes consideraciones:

- **Constitución de cuentas por pagar:**

De acuerdo con la información oficial consultada en el (CUIPO), 27 municipios reportaron cuentas por pagar, en el formulario de cierre fiscal 2021, en valores equivalentes a las diferencias entre las obligaciones y pagos de la vigencia con la fuente (SGP-APSB) registradas en la ejecución de gastos del CUIPO, por tanto, cumplen con el indicador de cuentas por pagar.

Por su parte, 10 municipios no cumplen, toda vez que se evidencian diferencias entre las cuentas por pagar reportadas en el cierre fiscal versus las calculadas según el ejercicio presupuestal efectuado a partir de los datos reportados en la categoría CUIPO EJECUCION\_DE\_GASTOS, el detalle de cada entidad territorial se podrá identificar en el anexo 2 del archivo Excel.

- **Constitución de reservas:**

Del ejercicio de análisis y comparación, se identificaron 35 municipios que presentaron consistencia entre la información reportada como reservas, en el formulario de cierre fiscal 2021, y el valor calculado para este concepto según los datos de ejecución de recursos reportados con fuente (SGP-APSB), por tanto, cumplen con el indicador. Por su parte, 2 municipios no cumplen al reportar valores de reservas por una cifra diferente a la calculada por este Ministerio a partir de la información oficial suministrada por cada entidad territorial.

## 2.2.5. MOVIMIENTOS DE LA CUENTA MAESTRA

Para el cálculo de este indicador se toma como insumo la información presupuestal reportada a través del (FUT) Registros Presupuestal y deuda pública, correspondiente a la fuente (SGP-APSB), de igual manera la información reportada en la cuenta maestra suministrada por las entidades bancarias a través de la

plataforma PISIS y el listado de prestadores autorizados del Registro Único de Prestadores de Servicios Públicos.

Se calculan las transacciones realizadas a números de identificación (NIT) de depositantes y/o beneficiarios de los giros en la cuenta maestra con la identificación (NIT) de los contratistas reportados en la categoría Registros Presupuestales. Así mismo, se comparan los ingresos reportados en la cuenta maestra con los giros realizados por este Ministerio y las devoluciones realizadas por Alianza Fiduciaria, como se muestra de manera general en la siguiente tabla:

**Tabla 6. Ingreso en Cuenta maestra.**  
**(Cifras en millones de pesos)**

Concepto	Valor
Ingresos Cuenta maestra	\$40.147
(-)Giros MVCT	\$39.384
(-)Devoluciones AF	\$0
<b>Diferencia</b>	<b>\$763</b>

**Fuente: Giros y Devoluciones AF 2021 MVCT – Ingresos Cuenta Maestra Reporte sistema PISIS.**

Adicionalmente, para los pagos por servicio de deuda, se verifica que las entidades territoriales reporten los saldos de deuda de la vigencia anterior o de la vigencia actual teniendo en cuenta la información reportada en la cuenta maestra correspondiente a egresos por servicio a la deuda.

En conclusión, se verifica que los subsidios sean pagados por las entidades territoriales a prestadores inscritos en el Registro Único de Prestadores de Servicios Públicos (RUPS), lo cual se realiza teniendo en cuenta los números de identificación (NIT) cuenta maestra egresos para el pago de subsidios en acueducto, alcantarillado y aseo y la identificación de los prestadores Autorizados inscritos en el RUPS

De la verificación de la información, se encontró que 32 municipios o distritos cumplen con este indicador, al verificar que la información presupuestal y financiera fuera consistente entre los diferentes insumos, por tanto, los 5 municipios o distritos restantes no cumplieron el indicador, los cuales se podrán identificar en el anexo 2 del archivo Excel.

### 2.2.6. EJECUCIÓN DE LOS RECURSOS

De acuerdo con el documento metodológico, este indicador se cumple cuando el ente territorial reportó en el (FUT) compromisos, en la categoría CUIPO EJECUCION\_DE\_GASTOS con fuente (SGP-APSB), un porcentaje mayor o igual al 70% de los recursos disponibles para la vigencia objeto de análisis. En consecuencia, se presentan los siguientes resultados:



**Tabla 7. Ejecución de recursos.**  
(Cifras en millones de pesos)

Concepto	Departamento	Municipios
Recursos disponibles	\$ 11.570	\$ 64.054
Recursos comprometidos	\$ 9.561	\$ 59.836
Saldo sin Comprometer	\$ 2.009	\$ 4.218
<b>% Ejecutado</b>	<b>83%</b>	<b>92%</b>

Fuente: CUIPO\_EJECUCION\_DE\_INGRESOS 2021 - CUIPO\_EJECUCION\_DE\_GASTOS 2021 - Reporte sistema PISIS - Cálculos MVCT.

Con la información analizada, se concluye que el departamento cumple el indicador de ejecución de los recursos.

Frente a los municipios se observa que 34 de ellos cumplen, debido a que la ejecución de los recursos superó el 70%, mientras que 3 no cumplen con el indicador, los cuales se podrán identificar en el anexo 2 del archivo Excel.

### **2.2.7.COMPROMISOS PRESUPUESTALES POR SERVICIO DE LA DEUDA Y VIGENCIAS FUTURAS**

De conformidad con lo establecido en los artículos 10 y 11 de la Ley 1176 de 2007, los departamentos, distritos y municipios pueden destinar los recursos del (SGP-APSB) al pago del servicio de la deuda originada en proyectos del sector, mediante la pignoración de los recursos asignados.

Adicionalmente, el artículo 12 de la Ley 819 de 2003 y la Ley 1483 de 2011, autorizó a las entidades territoriales el uso de las vigencias futuras para celebrar compromisos que afectan presupuestos de anualidades subsiguientes. Para el sector del sector de (APSB) las autorizaciones de vigencias futuras deben atender a las actividades señaladas en los artículos 10 y 11 de la Ley 1176 de 2007.

De acuerdo con lo anterior, se verificó la consistencia de la información reportada por las entidades territoriales, en relación con las inflexibilidades por servicio de la deuda y vigencias futuras.

#### **▪ Servicio a la deuda:**

Para la vigencia 2021, el departamento de Huila reportó la causación de gasto por servicio de la deuda garantizada con recursos del SGP-APSB, con movimientos presupuestales de pago a 31 de diciembre por \$2.058 millones y consistencia con los movimientos de su cuenta maestra.

De los 37 municipios del departamento, 2 reportaron movimientos presupuestales por servicio de la deuda garantizada con recursos del SGP- APSB, con pagos a 31 de diciembre por \$105 millones. Para uno de estos municipios se observó inconsistencias en los reportes presupuestales, los movimientos de cuenta maestra y las transferencias de giro directo a Alianza Fiduciaria para el servicio de la deuda.

**Tabla 8. Entidades territoriales que reportaron servicio de la deuda pagada con recursos del SGP-APSB durante la vigencia 2021. (Cifras en Millones de pesos)**

Municipio	Compromisos CUIPO	Pagos CUIPO	Movimientos de la cuenta maestra	GD Alianza
Departamento	2.058	2.058	2.400	-
Elías	32	32	1,6	-
Pital	72	72	-	-
Isnos	-	-	3,3	-

Fuente: CHIP – Cálculos MVCT.

Por su parte, 1 municipio presentó movimientos de la cuenta maestra el pago de la deuda pública sin que la causación presupuestal de esos pagos se reportara en los formularios del CUIPO.



(Ver Componente Transversal No. 2: Análisis de deuda pública garantizado con SGP-APSB)

### ▪ Vigencias futuras:

De acuerdo con la información reportada por el departamento de Huila, esta entidad territorial ejecutó compromisos para este tipo de gasto por un valor de \$6.512 millones, para los cuales no se tramitó giro directo y se observó consistencia en los reportes de información.

De los 37 municipios del departamento, 6 reportaron a través de los formularios del CUIPO la ejecución presupuestal de vigencias futuras con recursos del SGP-APSB, con pagos que ascendieron a \$5.250 millones y consistencia en los reportes de información. Por su parte, 18 municipios contaban con autorizaciones de vigencias futuras con giro Directo del MVCT y no reportaron la causación de estos gastos en los formularios CUIPO.

**Tabla 9. Consistencia de información de entidades con Vigencias futuras (VF) 2021. (Cifras en millones de pesos)**

Municipio	CUIPO compromisos	CUIPO obligaciones	CUIPO pagos	VF GD	VF Hasta	Valor GD 2021
Departamento	6.512	6.512	6.512	No	0	-
Acevedo	1.239	1.239	1.239	Si	2024	1.239
Altamira	73	73	73	Si	2024	73
Elías	6,7	6,7	6,7	No	0	-
Guadalupe	369	369	369	Si	2024	369
Pitalito	3.295	3.295	3.295	Si	2024	3.295
Santa María	268	268	268	Si	2024	268

Municipio	CUIPO compromisos	CUIPO obligaciones	CUIPO pagos	VF GD	VF Hasta	Valor GD 2021
Agrado	-	-	-	Si	2024	192
Colombia	-	-	-	Si	2024	567
Garzón	-	-	-	Si	2024	732
Gigante	-	-	-	Si	2024	429
Iquira	-	-	-	Si	2024	347
La Argentina	-	-	-	Si	2024	270
Nátaga	-	-	-	Si	2024	315
Neiva	-	-	-	Si	2021	6.783
Oporapa	-	-	-	Si	2024	240
Paicol	-	-	-	Si	2024	200
Pital	-	-	-	Si	2024	264
Rivera	-	-	-	Si	2024	145
Saladoblanco	-	-	-	Si	2024	272
Tarqui	-	-	-	Si	2024	459
Tello	-	-	-	Si	2024	226
Teruel	-	-	-	Si	2024	37
Tesalia	-	-	-	Si	2024	189
Villavieja	-	-	-	Si	2024	179

Así las cosas, una vez evaluado el indicador de financiación del sector en sus dos componentes (servicio de la deuda y vigencias futuras), se **encontró que 19 municipios** lo incumplieron por inconsistencias de información entre los reportes de CUIPO, los movimientos de cuentas maestras y/o las autorizaciones de giro directo.



.....

Para ver en detalle los resultados de cada una de las entidades territoriales, podrá consultar los Anexos 1 y 2 del presente informe.

.....





### 2.3. ÍNDICE DE USO Y DESTINACIÓN DE LOS RECURSOS

Este índice representa el 60% del indicador presupuestal/fiscal, siendo uno de los más relevantes en el análisis del monitoreo y se cumple cuando el municipio cumple los siguientes indicadores:

- 1) Actividades elegibles de gasto con los recursos del (SGP-APSB) y;
- 2) Pago de subsidios acueducto, alcantarillado y aseo.

Se verificó y analizó que los formularios: i) CUIPO\_EJECUCION\_DE\_GASTOS y ii) FUT\_REGISTROS\_PRESUPUESTALES, correspondieran a actividades elegibles de gasto, establecidas en los artículos 10 y 11 de la Ley 1176 de 2007.

Adicionalmente, se solicitó información a las entidades territoriales con el fin de aclarar algunos conceptos de gasto y particularidades frente al pago de subsidios las cuales fueron observadas en el análisis de estos indicadores.

De manera general, se tiene que **el departamento y 16 municipios cumplen el índice** y, en consecuencia, **21 municipios no cumplen**.

A continuación, se relacionan los **21 municipios que incumplen el índice de uso y destinación de los recursos**, ya sea por no reportar información, no pagar oportunamente los subsidios, por posible uso indebido de los recursos del (SGP-APSB), o por no coincidir el total de los gastos de inversión con los registros presupuestales.

**21 municipios incumplen el indicador:**

Aipe, Baraya, Colombia, Elías, Garzón, Isnos, La Plata, Nátaga, Oporapa, Palestina, Pitalito, Rivera, Saladoblanco, San Agustín, Santa María, Suaza, Tarqui, Tello, Teruel, Tesalia y Timaná.

**Gráfica 3. Resultados de los indicadores de uso y destinación de los recursos de los municipios y distritos.**

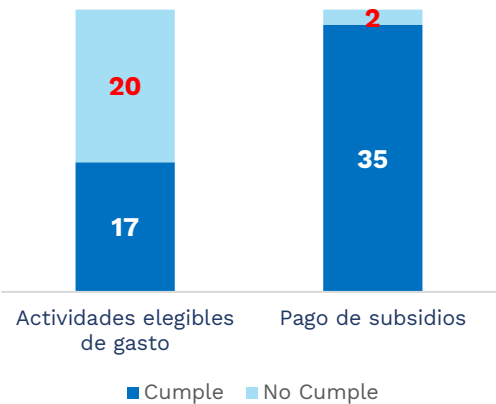

Fuente: FUT – Cálculos MVCT.

### 2.3.1. ACTIVIDADES ELEGIBLES DE GASTO CON LOS RECURSOS DEL SGP-APSB

Este indicador busca determinar el uso que las entidades territoriales dieron a los recursos del SGP-APSB, teniendo en cuenta la destinación específica que determinó la Ley 1176 de 2007, por tanto, se verifica la información reportada por estas, en el FUT en la categoría REGISTRO\_PRESUPUESTAL, puntualmente, el análisis de los objetos registrados, es resaltar que como se explica en el manual de reporte en el FUT de la categoría mencionada, este es un formulario que recopila la información contractual que permitió la ejecución presupuestal de la fuente SGP-APSB.

De acuerdo con la información reportada por las entidades territoriales en el FUT en la categoría de Registros Presupuestales, tenemos que \$ 59.148 Millones fueron comprometidos por los entes territoriales.

A continuación, se presentan los compromisos efectuados para cada actividad elegible de gasto, los usos no adecuados y los usos sin clasificar:

**Tabla 10. Uso de los recursos del (SGP-APSB) vigencia 2021.**  
(Cifras en millones de pesos)

Uso de los recursos SGP- APSB - Entidades Territoriales			
Total Uso Adecuado		\$55.995	95%
Total Uso No adecuado		\$3.052	5%
Total Uso Sin Clasificar		\$101	0%
<b>Total</b>		<b>\$59.148</b>	<b>100%</b>

Fuente: FUT\_REGISTROS\_PRESUPUESTALES 2021 – Cálculos MVCT.

Es de mencionar, que las actividades elegibles de gasto están definidas en los artículos 10 y 11 de la Ley 1176 de 2007, no obstante, se identificó un posible uso indebido de recursos por \$3.052 millones y \$101 millones en actividades que no es posible clasificar su uso, de manera general en la siguiente tabla se muestra el comportamiento de los compromisos de gasto de los municipios y distritos.

**Tabla 11. Uso de los recursos del (SGP-APSB) de Municipios y/ Distritos**  
**Compromisos, vigencia 2021.**  
**(Cifras en millones de pesos)**

Actividades Elegibles de gasto (art 11 Ley 1176/07)	Acueducto	Alcantarillado	Aseo	Total	%
<b>Subsidios</b>	\$10.439	\$3.747	\$6.741	\$20.927	35,4%
<b>Deuda</b>	0	0	\$95	\$95	0,2%
<b>Pre-inversión en diseños, estudios e interventorías para proyectos</b>	\$797	\$361	\$30	\$1188	2,0%
<b>Formulación, implementación y acciones de fortalecimiento de esquemas organizacionales</b>	\$83	\$226	\$618	\$927	1,6%
<b>Construcción, ampliación, optimización y mejoramiento</b>	\$5.443	\$7.437	\$931	\$1.3811	23,3%
<b>Programas de macro y micro medición</b>	\$108	0	0	\$108	0,2%
<b>Programas de reducción de agua no contabilizada</b>	\$42	0	0	\$42	0,1%
<b>Participación en la estructuración, implementación e inversión en infraestructura</b>	\$18.126	\$508	\$264	\$18.898	32,0%
<b>Usos no Elegibles de gasto/por aclarar</b>	\$475	\$1.180	\$1.498	\$3.152	5,3%
<b>Total</b>	<b>\$35.512</b>	<b>\$13.459</b>	<b>\$10.177</b>	<b>\$59.148</b>	<b>100,0%</b>

Fuente: FUT\_REGISTROS\_PRESUPUESTALES 2021 – Cálculos MVCT.

De acuerdo con lo anterior, se realizó el análisis de la información reportada por las entidades territoriales y se encontró que 17 municipios y distritos, cumplen con el indicador toda vez que ejecutaron los recursos del (SGP-APSB) en el marco de las actividades elegibles de gasto establecidas en los artículos 10 y 11 de la Ley 1176 de 2007, en contraste, 20 municipios y distritos no cumplen con el indicador, de los cuales:

- 20 reportan gasto en actividades posiblemente no elegibles de gasto.



En el anexo 3 podrá encontrar los resultados del indicador de uso de los recursos del SGP-APSB para cada una de las entidades territoriales.

### 2.3.2. PAGO DE SUBSIDIOS A LA DEMANDA DE AAA

El pago de subsidios cobra una especial relevancia, toda vez que constituye una de las principales inversiones representando el **47%** de los recursos del (SGP-APSB) asignados a los municipios y distritos en la vigencia 2021.

En la siguiente tabla, se presenta el comportamiento del pago de subsidios por servicio en el departamento de Huila:

**Tabla 12. Detalle del pago de subsidios.**  
(cifras en millones de pesos)

SERVICIO	VALOR
Acueducto	\$ 8.511
Alcantarillado	\$ 4.354
Aseo	\$ 7.071
<b>Total pagos</b>	<b>\$ 19.937</b>

Fuente: CUIPO\_EJECUCION\_DE\_GASTOS 2021 – Cálculos MVCT.

Del análisis realizado, **35 municipios cumplen con el indicador**, toda vez que pagan los tres servicios y asignan más del 15% de los recursos del (SGP-APSB), no obstante, **2 (Nátaga y Oporapa) no cumplen**.

El resultado obtenido por cada entidad territorial del Departamento se observa a continuación:

**Tabla 13. Resultado de los municipios frente al pagos de subsidios en 2021**

Nº	Municipio	Cumple / No cumple	Observación
2	Agrado	Cumple	Ninguna
3	Aipe	Cumple	Ninguna
4	Algeciras	Cumple	Ninguna
5	Altamira	Cumple	Ninguna
6	Baraya	Cumple	Ninguna
7	Campoalegre	Cumple	Ninguna
8	Colombia	Cumple	Ninguna
9	Elías	Cumple	Ninguna
10	Garzón	Cumple	Ninguna
11	Gigante	Cumple	Ninguna
12	Guadalupe	Cumple	Ninguna
13	Hobo	Cumple	Ninguna
14	Iquira	Cumple	Ninguna
15	Isnos	Cumple	Ninguna
16	La Argentina	Cumple	Ninguna
17	La Plata	Cumple	Ninguna
18	Nátaga	No cumple	Pago menor al 15% - no cumple CM
19	Neiva	Cumple	Ninguna
20	Oporapa	No cumple	Pago menor al 15% - no cumple CM
21	Paicol	Cumple	Ninguna
22	Palermo	Cumple	Ninguna
23	Palestina	Cumple	Ninguna



Nº	Municipio	Cumple / No cumple	Observación
24	Pital	Cumple	Ninguna
25	Pitalito	Cumple	Ninguna
26	Rivera	Cumple	Ninguna
27	Saladoblanco	Cumple	Ninguna
28	San Agustín	Cumple	Ninguna
29	Santa María	Cumple	Ninguna
30	Suaza	Cumple	Ninguna
31	Tarqui	Cumple	Ninguna
32	Tello	Cumple	Ninguna
33	Teruel	Cumple	Ninguna
34	Tesalia	Cumple	Ninguna
35	Timaná	Cumple	Ninguna
36	Villavieja	Cumple	Ninguna
37	Yaguará	Cumple	Ninguna

Fuente: CUIPO\_EJECUCION\_DE\_GASTOS 2021 – Cálculos MVCT.



Para ver en detalle los resultados de cada una de las entidades territoriales, podrá consultar los Anexos 1 y 3 del presente informe.

## 2.4. ÍNDICE DE GESTIÓN ADMINISTRATIVA Y PLANEACIÓN

Permiten verificar el cumplimiento de las obligaciones legales de las entidades territoriales, respecto a las gestiones realizadas para el aseguramiento en la transferencia de recursos para el pago de subsidios y la aplicación de los instrumentos de focalización de los recursos destinados al otorgamiento de subsidios, estratificación, planeación estratégica sectorial que permita mejorar los indicadores de cobertura, calidad, continuidad y aseguramiento del sector de APSB. Este índice consolida los siguientes 5 indicadores:

- 1) Contrato de transferencia de subsidios.
- 2) Balance de subsidios y contribuciones.
- 3) Acuerdo de porcentajes de subsidios y contribuciones.
- 4) Estratificación.
- 5) Planeación estratégica sectorial.

Este indicador sintético se cumple cuando un municipio o distrito logra el 80% de la sumatoria de los indicadores que lo componen.

A continuación, se presenta el resultado de la evaluación de los municipios de Huila:

**Gráfica 4. Cumplimiento de los indicadores de la gestión administrativa y planeación.**

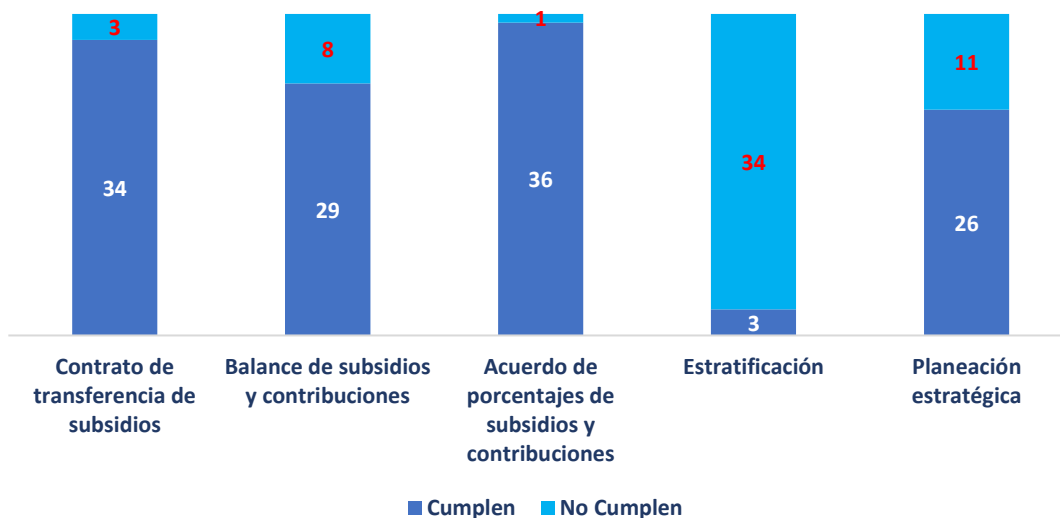

**Fuente: SSPD-SUI – Cálculos MVCT.**

De manera general, 32 entidades territoriales, cumplen con el indicador de la gestión administrativa y planeación.

**A continuación, se relacionan los 5 municipios que no cumplen con el indicador sintético de la gestión administrativa para el pago de subsidios, principalmente por el no reporte al (SUI) de los formatos y formularios que son fuente para la evaluación:**

**Algeciras, Baraya, Neiva, Saladoblanco, Timaná.**

**Tabla 14. Municipios que no cumplen el indicador contrato de transferencia de subsidios.**

1	Baraya	No reportó haber suscrito el contrato, ni reportó indicador 8 o 9 de inspector.
2	Neiva	No reportó haber suscrito el contrato, ni reportó indicador 8 o 9 de inspector.
3	Timaná	No reportó haber suscrito el contrato, ni reportó indicador 8 o 9 de inspector.

**Fuente: SSPD-SUI.**

**Tabla 15. Municipios que no cumplen el indicador Balance de subsidios y contribuciones.**

1	Algeciras	Sin reporte al SUI
2	Baraya	Sin reporte al SUI
3	La Plata	Sin reporte al SUI
4	Neiva	Sin reporte al SUI
5	Saladoblanco	Sin reporte al SUI
6	Tarqui	Sin reporte al SUI
7	Timaná	Sin reporte al SUI
8	Yaguará	Sin reporte al SUI

**Fuente: SSPD-SUI.**





**Tabla 16. Municipios que no cumplen el indicador acuerdo de subsidios y contribuciones.**

1	Timaná	El acuerdo reportado al SUI en el indicador 10 de inspector no aplica para la vigencia 2021.
---	--------	----------------------------------------------------------------------------------------------

Fuente: SSPD-SUI.

**Tabla 17. Municipios que no cumplen el indicador de estratificación.**

1	Acevedo	Si reportó el REC 2021. Estado revisión general de la Estratificación: Con autorización de revisión general	18	Nátaga	Si reportó el REC 2021. Estado revisión general de la Estratificación: Con autorización de revisión general
2	Agrado	Si reportó el REC 2021. Estado revisión general de la Estratificación: Con autorización de revisión general	19	Oporapa	Si reportó el REC 2021. Estado revisión general de la Estratificación: Con autorización de revisión general
3	Aipe	Si reportó el REC 2021. Estado revisión general de la Estratificación: Sin gestión ante el DANE	20	Paicol	Si reportó el REC 2021. Estado revisión general de la Estratificación: Sin gestión ante el DANE
4	Algeciras	Si reportó el REC 2021. Estado revisión general de la Estratificación: Con autorización de revisión general	21	Palermo	Si reportó el REC 2021. Estado revisión general de la Estratificación: Sin gestión ante el DANE
5	Altamira	Si reportó el REC 2021. Estado revisión general de la Estratificación: Sin gestión ante el DANE	22	Palestina	Si reportó el REC 2021. Estado revisión general de la Estratificación: Sin gestión ante el DANE
6	Baraya	Si reportó el REC 2021. Estado revisión general de la Estratificación: Sin gestión ante el DANE	23	Pital	Si reportó el REC 2021. Estado revisión general de la Estratificación: Con autorización de revisión general
7	Campoalegre	Si reportó el REC 2021. Estado revisión general de la Estratificación: Sin gestión ante el DANE	24	Pitalito	Si reportó el REC 2021. Estado revisión general de la Estratificación: Sin gestión ante el DANE
8	Colombia	Si reportó el REC 2021. Estado revisión general de la Estratificación: Con autorización de revisión general	25	Rivera	Si reportó el REC 2021. Estado revisión general de la Estratificación: Sin gestión ante el DANE
9	Elías	Si reportó el REC 2021. Estado revisión general de la Estratificación: Con autorización de revisión general	26	Saladoblanco	Si reportó el REC 2021. Estado revisión general de la Estratificación: Sin gestión ante el DANE
10	Garzón	Si reportó el REC 2021. Estado revisión general de la Estratificación: Sin gestión ante el DANE	27	San Agustín	Si reportó el REC 2021. Estado revisión general de la Estratificación: Con autorización de revisión general
11	Gigante	Si reportó el REC 2021. Estado revisión general de la Estratificación: Sin gestión ante el DANE	28	Santa María	Si reportó el REC 2021. Estado revisión general de la Estratificación: Sin gestión ante el DANE
12	Guadalupe	Si reportó el REC 2021. Estado revisión general de la	29	Suaza	Si reportó el REC 2021. Estado revisión general de la

		Estratificación: Sin gestión ante el DANE			Estratificación: Sin gestión ante el DANE
13	Hobo	Si reportó el REC 2021. Estado revisión general de la Estratificación: Sin gestión ante el DANE	30	Tello	Si reportó el REC 2021. Estado revisión general de la Estratificación: Sin gestión ante el DANE
14	Iquira	Si reportó el REC 2021. Estado revisión general de la Estratificación: Con autorización de revisión general	31	Teruel	Si reportó el REC 2021. Estado revisión general de la Estratificación: Con autorización de revisión general
15	Isnos	Si reportó el REC 2021. Estado revisión general de la Estratificación: Con autorización de revisión general	32	Tesalia	Si reportó el REC 2021. Estado revisión general de la Estratificación: Sin gestión ante el DANE
16	La Argentina	Si reportó el REC 2021. Estado revisión general de la Estratificación: Sin gestión ante el DANE	33	Timaná	Si reportó el REC 2021. Estado revisión general de la Estratificación: Con autorización de revisión general
17	La Plata	No reportó el REC 2021. Estado revisión general de la Estratificación: En proceso de revisión general	34	Villavieja	Si reportó el REC 2021. Estado revisión general de la Estratificación: Con autorización de revisión general

Fuente: SUI – DANE

Gráfica 5. Estado de la estratificación socioeconómica.

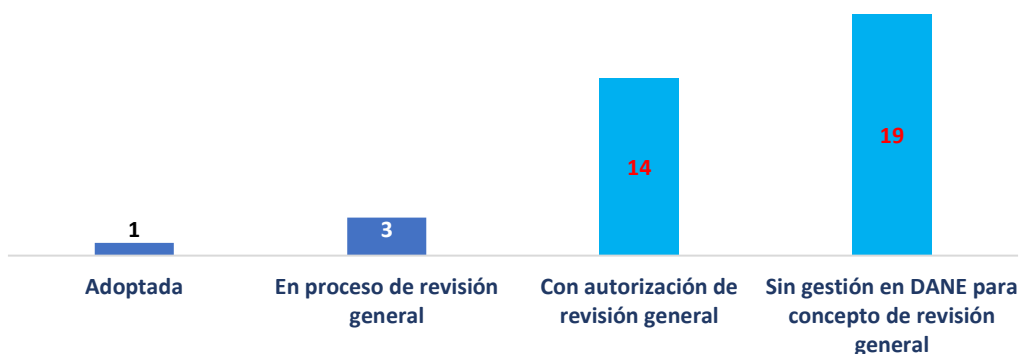

Fuente: DANE 2022.

Tabla 18. Municipios que no cumplen el indicador Planeación estratégica sectorial.

1	Agrado	No	No	No cumple
2	Algeciras	No	Si	No cumple
3	Baraya	No	No	No cumple
4	Campoalegre	No	No	No cumple
5	Neiva	No	No	No cumple
6	Rivera	No	No	No cumple
7	Saladoblanco	Si	Cargue errado	No cumple
8	San Agustín	Si	Cargue errado	No cumple
9	Santa María	No	Si	No cumple
10	Suaza	Si	No	No cumple
11	Villavieja	No	Si	No cumple

Fuente: SINAS – Cálculos MVCT.

## 2.5. ÍNDICE DE LA GESTIÓN ADMINISTRATIVA PARA MUNICIPIOS PRESTADORES DIRECTOS

El artículo 6 de Ley 142 de 1994, dispone el procedimiento para que un municipio preste directamente los servicios públicos.

Así las cosas, se verificó el reporte en el (SUI) de los Municipios Prestadores Directos (MPD) de la vigencia 2021, correspondiente a: i) Estudio de costos y tarifas, ii) Tarifas aplicadas y iii) Facturación.

Esta información fue certificada por la (SSPD) mediante oficio con radicado 20224023023611 del 8 de junio de 2022.

Es preciso señalar que este índice se cumple cuando un MPD aplica los marcos tarifarios establecidos por la Comisión de Regulación de Agua Potable y Saneamiento Básico (CRA).

Prestadores directos a nivel nacional: Con base en la información remitida por la (SSPD), a 31 de diciembre de 2021 se cuenta con 307 (MPD) de los servicios públicos de acueducto, alcantarillado y aseo, los cuales equivalen al 27,8% del total de los municipios del país.

Prestadores directos a nivel departamental:

Con base en la información remitida por la (SSPD), a 31 de diciembre de 2021 el departamento de Huila contaba con 3 municipios prestadores directos, los cuales equivalen al 8,1% del total de los municipios de ese departamento.

**Gráfica 6. Cumplimiento del índice de gestión administrativa para MPD**



Fuente: SSPD y MVCT 2021. Cálculos MVCT.

### Reporte de tarifas aplicadas:

De acuerdo con las metodologías tarifarias definidas por la CRA, para los servicios de acueducto, alcantarillado y/o aseo se presenta el cargo fijo y un cargo por consumo, por lo tanto, para los MPD se presentan los siguientes resultados, que dan cuenta del bajo reporte de tarifas en la vigencia 2021 y que debe realizarse mensualmente conforme las disposiciones dadas por la SSPD.

**Gráfica 7. Reporte de información de tarifas aplicadas por (MPD).**

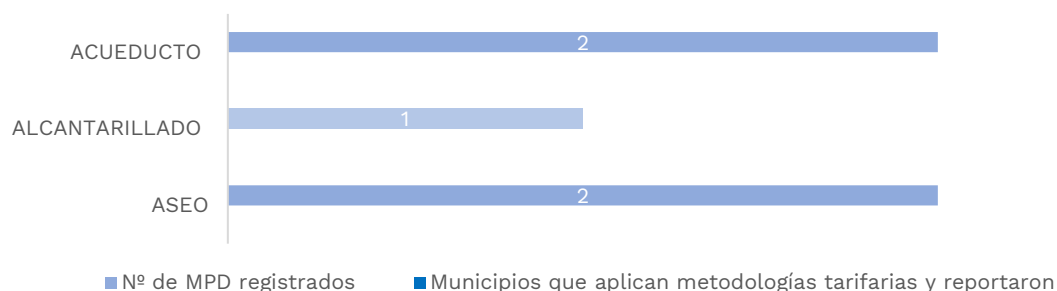

Fuente: SSPD – SUI y MVCT 2021. Cálculos MVCT.

**Tabla 19. Cargo fijo y variable, servicios de acueducto y alcantarillado, y tarifa final, servicio de aseo Huila - vigencia 2021.**

No.	Municipio	Cargo Fijo Acueducto (\$/Suscriptor)	Cargo Variable Acueducto (\$/m3)	Cargo Fijo Alcantarillado (\$/Suscriptor)	Cargo Variable Alcantarillado (\$/m3)	Tarifa Aseo (\$/Suscriptor)
1	Elías	\$7.618	\$1.053	\$3.892	\$278	\$9.761
2	Oporapa	\$5.294	\$744	\$3.358	\$335	\$5.658
3	Palestina	No aplica	No aplica	\$3.717	\$394	\$8.710
Promedio tarifa MPD Huila		\$ 6.456	\$ 899	\$ 3.656	\$ 336	\$ 8.043

Fuente: SSPD y MVCT 2020. Cálculos MVCT.

La anterior tabla revela la aplicación de valores muy bajos para los cargos fijos y variables de los servicios de acueducto y alcantarillado y las tarifas del servicio público de aseo por parte de los (MPD) de este departamento, lo que pone en riesgo la suficiencia financiera necesaria para garantizar la prestación de estos servicios.

### Reporte de facturación:

A continuación, se presenta el comportamiento de la facturación de los servicios públicos de acueducto, alcantarillado y/o aseo, calculado para los (MPD) según la información reportada en el (SUI) así como aquella remitida a este Ministerio:

**Tabla 20. Facturación anual, servicios de acueducto, alcantarillado y aseo Huila - vigencia 2021.**

No.	Municipio	Facturación anual total Acueducto	Facturación anual total Alcantarillado	Facturación anual total Aseo	Facturación Total AAA
1	Elías	\$243.567.180	\$61.977.749	\$90.089.784	\$395.634.713
2	Oporapa	\$102.628.494	\$46.752.768	\$24.296.138	\$173.677.400
3	Palestina	No aplica	\$38.632.883	\$41.969.949	\$80.602.832

Fuente: Fuente: SSPD y MVCT 2020. Cálculos MVCT.



## 2.6. INDICADORES SECTORIALES

### COMPONENTE DE COBERTURA

Compuesto por los siguientes indicadores:

- Avance de cobertura del servicio de acueducto en zona urbana.
- Avance de cobertura del servicio de acueducto en zona rural nucleada.
- Avance de cobertura del servicio de alcantarillado en zona urbana.
- Avance de cobertura del servicio de alcantarillado en zona rural nucleada.
- Avance de cobertura del servicio de aseo en zona urbana.

### COMPONENTE DE CALIDAD

Se divide en los siguientes indicadores:

- Suministro de agua apta para el consumo humano en zona urbana.
- Suministro de agua apta para el consumo humano en zona rural nucleada.
- Tratamiento de aguas residuales en zona urbana.
- Disposición final adecuada de residuos sólidos en zona urbana.

### COMPONENTE DE CONTINUIDAD

Este componente se evalúa mediante el indicador de continuidad del servicio de acueducto en zona urbana.

De conformidad con lo establecido en la Resolución MVCT 1010 de 2021, a continuación, se verifica el cumplimiento de cada uno de estos indicadores.

### 2.6.1. AVANCE DE COBERTURA DE LOS SERVICIOS DE ACUEDUCTO, ALCANTARILLADO Y ASEO

Con el objetivo de mejorar la oportunidad y calidad en el cargue del Reporte de Estratificación y Coberturas (REC), la (SSPD) expidió la Resolución SSPD 20168000052145 de 2016, modificada por las Resoluciones SSPD 20211000852195 de 2021 y SSPD 20221000195535 de 2022, a través de la cual indicó que el reporte de esta información correspondiente a la vigencia 2021, deberá certificarse por cada entidad territorial en el (SUI) a más tardar el 15 de abril del 2022.

Conforme a la información remitida por la (SSDP) mediante oficio de radicado MVCT 2022ER0079884 de 25 de junio de 2022, y al cruzar las coberturas del (REC) vigencia 2020 con las resultantes del (REC) vigencia 2021, con corte al 7 de junio 2022, de manera general, se presentan los siguientes resultados:

**Tabla 21. Resultado del análisis del avance de coberturas de acueducto, alcantarillado y aseo en el departamento de Huila.**

Resultado del Análisis (Número de Municipios)	Acueducto		Alcantarillado		Aseo
	Urbano	Rural	Urbano	Rural	Urbano
Avanzó o conservó igual cobertura	32	13	33	11	32
Redujo Cobertura	5	24	4	26	5
No reportó información REC 2021 al corte de cálculo de la SSPD <sup>III</sup>	1	1	1	1	1

Fuente: SSPD – Cálculos MVCT.

Así las cosas, a nivel urbano, 36 entidades territoriales reportaron cobertura de acueducto urbano, de las cuales 17 certificaron cobertura universal, mientras que 1 municipio reportó cobertura menor al 75%, y 1 entidad no reportó información de coberturas para la vigencia 2021; similar comportamiento presenta las coberturas urbanas de alcantarillado y aseo.

A continuación, se presenta el cumplimiento de estos 5 indicadores, teniendo en cuenta la información (REC) reportada en el (SUI) para la vigencia 2021 y los rangos de referencia por segmentos:



**Gráfica 8. Cumplimiento de los indicadores de avance de coberturas de los servicios de acueducto, alcantarillado y aseo.**

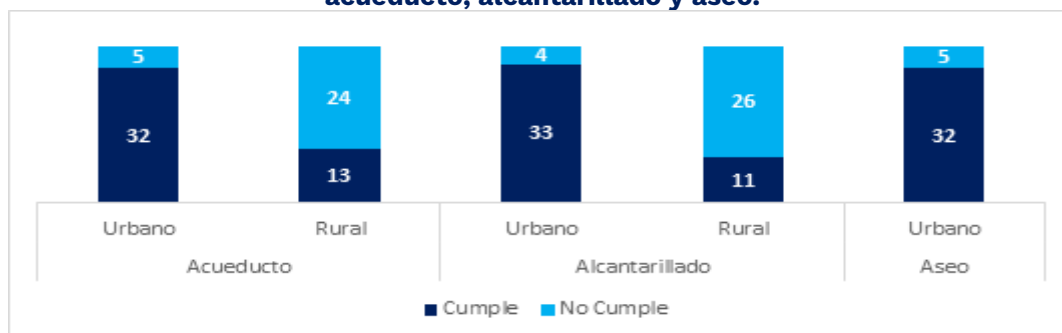

Fuente: SSPD – Cálculos MVCT.

Así las cosas, es importante indicar que, en algunos casos, los datos de cobertura urbana de los servicios públicos reportados en el (REC) 2021, presentan variaciones obedecidas a inconsistencias en la desactualización de la estratificación socioeconómica, la homologación con los maestros de facturación y la no inclusión de datos de los diferentes operadores de servicios públicos, entre otros aspectos, lo cual conlleva a que las coberturas resultantes no correspondan a la realidad de las entidades, afectando de manera negativa estos indicadores.

El municipio de La Plata no reportó información de coberturas (REC) para la vigencia 2021.

Así mismo, se presenta el comportamiento de las coberturas en los municipios del departamento:

**Mapa 1. Cobertura urbana de acueducto vigencia 2021.**

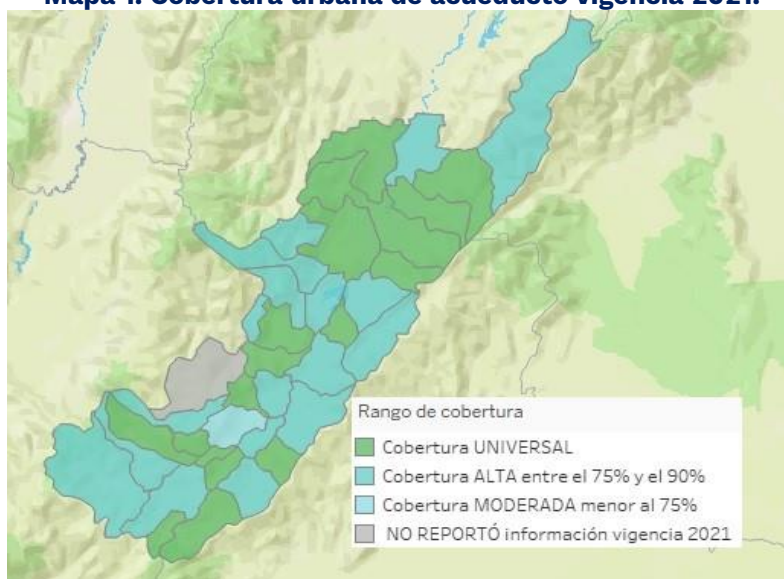

Fuente: SSPD – Cálculos MVCT.

**Mapa 2. Cobertura urbana de alcantarillado vigencia 2021.**

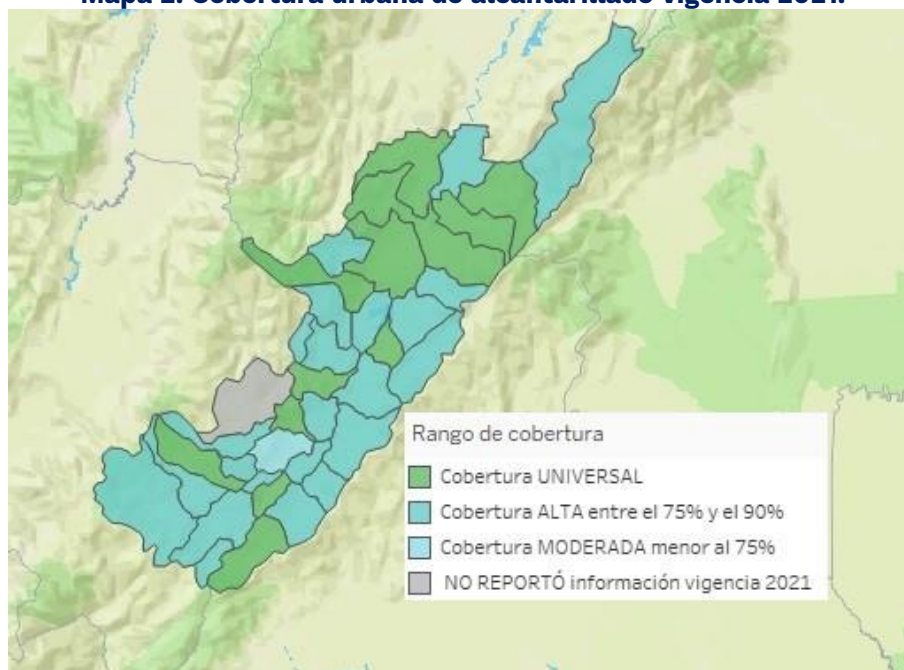

Fuente: SSPD – Cálculos MVCT.

**Mapa 3. Cobertura urbana de aseo vigencia 2021.**

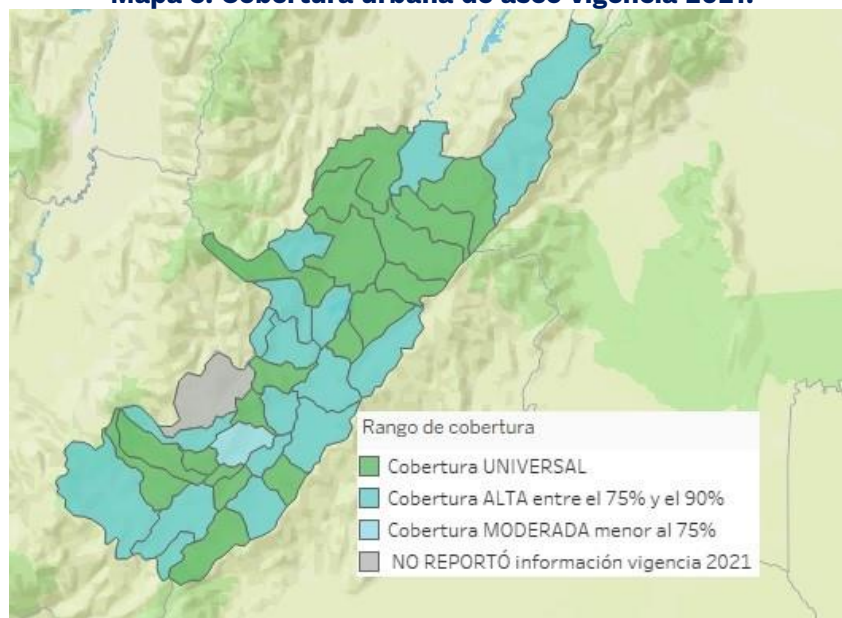

Fuente: SSPD – Cálculos MVCT

## 2.6.2.SUMINISTRO DE AGUA APTA PARA EL CONSUMO HUMANO

Este análisis se fundamenta en los reportes del Índice de Riesgo de la Calidad del Agua para Consumo Humano (IRCA) realizados al (SIVICAP) por la Autoridad Sanitaria, con base en los análisis de las muestras de vigilancia, en virtud de lo dispuesto en la Resolución 2115 de 2007

**Mapa 4. Nivel de riesgo de la calidad del agua para consumo humano en zona urbana vigencia 2021.**

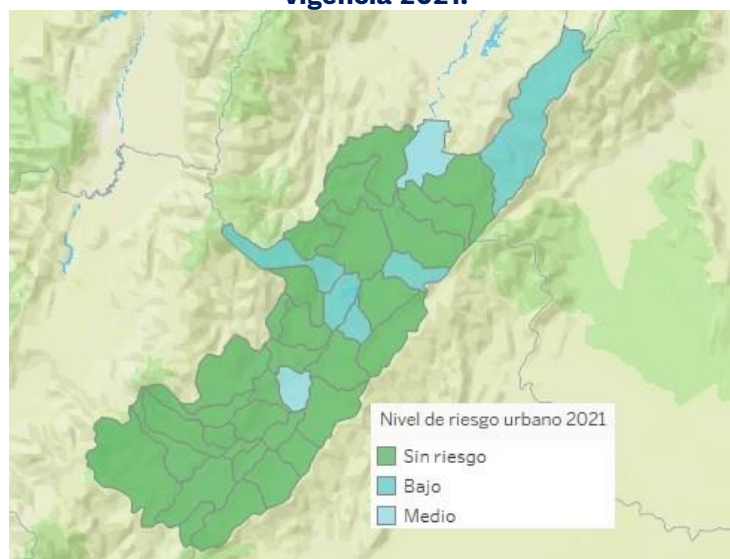

Fuente: SIVICAP 2020 – Cálculos MVCT.

Los siguientes 7 municipios no cumplen el indicador de suministro de agua apta para el consumo humano en zona urbana en la vigencia 2021:

Agrado, Colombia, Hobo, Rivera, Teruel, Villavieja y Yaguará.

**Tabla 22. Resultado del cumplimiento el indicador de calidad del agua en la zona urbana.**

<div>30</div> <div>municipios</div> <div>garantizan agua apta</div> <div>para el consumo</div> <div>humano</div> <div>en zona urbana</div>	No.	Municipio	Nivel de riesgo 2021
	1	Agrado	Medio
	2	Colombia	Bajo
	3	Hobo	Bajo
	4	Rivera	Bajo
	5	Teruel	Bajo
	6	Villavieja	Medio
	7	Yaguará	Bajo

### Calidad del agua en zona rural:

Por otra parte, de acuerdo con los resultados de las muestras rurales reportadas al (SIVICAP) por la autoridad sanitaria competente, para la vigencia 2021, se tiene



información de la calidad del agua rural de 7 municipios y se evidenció lo siguiente:

- **En 5 municipios se suministró agua apta para el consumo humano**
- 1 entidad territorial presentó nivel de riesgo “bajo”, y
- 1 municipio presenta nivel de riesgo “medio”.

Se desconoce la calidad del agua suministrada en la zona rural de 30 municipios del departamento, toda vez que no se evidenciaron datos reportados al (SIVICAP).

### **2.6.3. TRATAMIENTO DE AGUAS RESIDUALES EN ZONA URBANA**

La Ley 1955 del 25 de mayo de 2019 “Por el cual se expide el Plan Nacional de Desarrollo 2018-2022. PACTO POR COLOMBIA, PACTO POR LA EQUIDAD”, dentro de sus objetivos estableció adelantar acciones que garanticen la sostenibilidad de las soluciones adecuadas de agua potable, manejo de aguas residuales y residuos sólidos para incrementar la cobertura, continuidad y la calidad del servicio en zonas rurales y Programas de Desarrollo con Enfoque Territorial (PDET). Así mismo, adoptar medidas para proteger las fuentes de agua y garantizar su sostenibilidad en el tiempo, con un enfoque de Economía Circular.

Así las cosas, se constituyó como meta del cuatrienio, llegar al 54,3% de tratamiento de aguas residuales domésticas y a través de ello, contribuir al cumplimiento de los Objetivos de Desarrollo Sostenible (ODS), cuya meta a 2030 será alcanzar un 68% de tratamiento de aguas residuales; para lo cual, a través del documento Conpes 3177 de 2002, se establecieron acciones prioritarias y lineamientos para la formulación del Plan Nacional de Manejo de Aguas Residuales Municipales en Colombia -PMAR 2020-2050 del país.

Por su parte, para efectos del monitoreo a los recursos del (SGP-APSB), la Resolución 1010 de 2021, estableció que dicho indicador se analizará y verificará para cada vigencia el reporte de información al Sistema Único de Información respecto al tratamiento de las aguas residuales generadas en la zona urbana del municipio y Distrito.

En consecuencia, se recurrió al inventario de Sistemas de Tratamiento de Aguas Residuales -STAR, para la vigencia 2020, información que se encuentra publicada en la base de información “*Anexo 12. Inventario de Sistemas de Tratamiento de Aguas Residuales*”, la cual presenta información a nivel de departamento, municipio, prestador de alcantarillado y nombre del sistema que es soporte del “*Estudio sectorial*

de los servicios públicos domiciliarios de Acueducto y Alcantarillado 2020”, depurado, analizado consolidado y realizado por la SSPD y que se encuentra en la página web de la entidad; información que, además, se encuentra homologada con el PMAR 2020-2050.

Así mismo, la información empleada para los análisis corresponde a la existencia del reporte de sistemas de tratamiento, independientemente de las condiciones de su infraestructura, funcionalidad y estado operativo, encontrándose los siguientes resultados del análisis del indicador:

**Tabla 23. Comportamiento del indicador avance de tratamiento de aguas residuales en zona urbana.**

Indicador	Municipios	Vigencia 2020
		% de municipios que cuentan con un (STAR) en zona urbana reportado en (SUI)
Cumple	20	54,05%
No cumple	17	45,95%

Fuente: SSPD 2020.

## 2.6.4.DISPOSICIÓN FINAL ADECUADA DE RESIDUOS SÓLIDOS EN ZONA URBANA

Según la información reportada en el SUI, se evidenció que la mejor información disponible es de la vigencia 2020<sup>1</sup>; así las cosas, los 37 municipios del departamento disponen 556,14 Ton Promedio/día de residuos sólidos no aprovechables generados en el país, discriminados de la siguiente manera:

- Los 37 municipios disponen en rellenos sanitarios (556,14 Ton Prom. /día).

Se presentó una totalidad de suministro de los datos de disposición final de residuos sólidos de las entidades municipales, así mismo, vale la pena resaltar que el 100% de los municipios registraron la cantidad de toneladas generadas de residuos sólidos no aprovechables.

**Tabla 24. Comportamiento disposición final adecuada de residuos sólidos en zona urbana.**

Indicador	Municipios	Toneladas Prom/día
Cumple	37	556,14

<sup>1</sup> Se tomó la información disponible la cual de acuerdo con la metodología corresponde a la vigencia 2020.





Indicador	Municipios	Toneladas Prom/día
Total	37	556,14

Fuente: SSPD-SUI 2020 – Cálculos MVCT.

**Mapa 5. Disposición final de residuos sólidos en zona urbana vigencia 2020.**

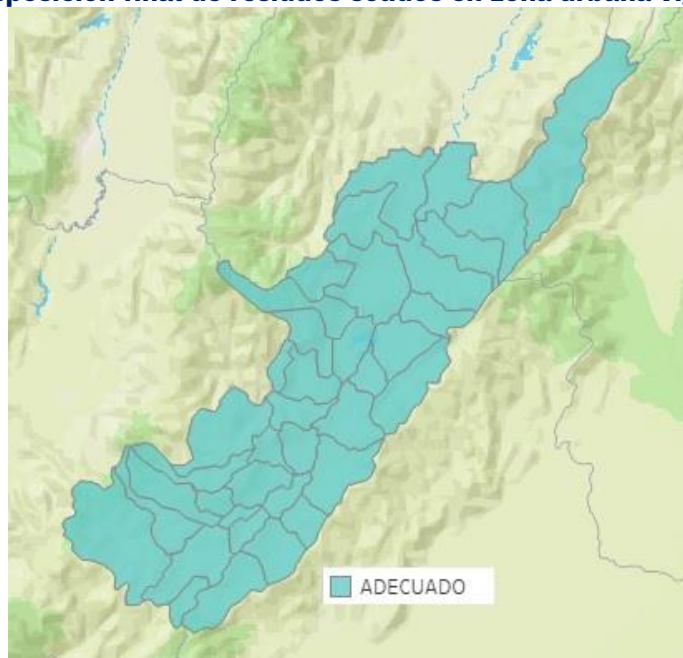

Fuente: SSPD-SUI 2020 – Cálculos MVCT.

## 2.6.5. CONTINUIDAD DEL SERVICIO DE ACUEDUCTO EN ZONA URBANA

El indicador de continuidad señala la disponibilidad del servicio de acueducto a los usuarios en términos de horas al día, de acuerdo con la metodología para su cálculo establecida en la Resolución 2115 de 2007, así:

**Tabla 25. Clasificación del indicador de continuidad.**

Horas de suministro al día	Clasificación
0-10	Insuficiente
10,1-18	No satisfactorio
18,1-23	Suficiente
23,1-24	Continuo

Fuente: Resolución 2115 de 2007.

Teniendo en cuenta la información reportada por los prestadores del servicio público de acueducto en el formulario “Continuidad en la oferta de acueducto”, en el (SUI) para la vigencia 2021: un total de, **veintidós (22) municipios cumplen este indicador en el departamento de Huila.**

Lo invitamos a consultar los Anexos 1 a 8 del presente informe para ver en detalle los resultados de los diferentes indicadores para cada uno de los municipios y distritos del departamento.

### 3. NIVEL DE RIESGO Y PRIORIZACIÓN A SEGUIMIENTO

En el siguiente mapa se muestra el nivel de riesgo por monitoreo para los municipios del departamento de Huila, vigencia 2021:

**Mapa 6. Nivel de riesgo por monitoreo vigencia 2021.**

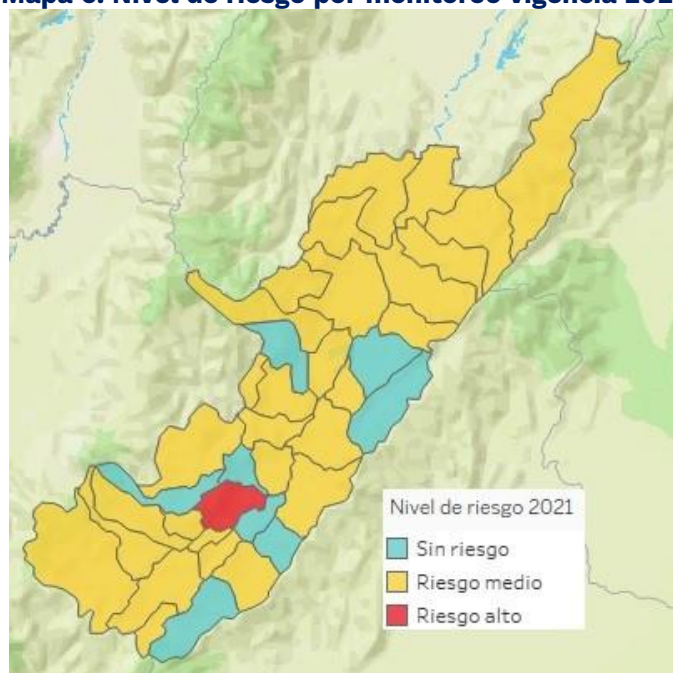

Fuente: MVCT.

En la siguiente gráfica se muestra el nivel de riesgo para los municipios del departamento de Huila:

**Gráfica 9. Nivel de riesgo de monitoreo a entidades territoriales vigencia 2021.**

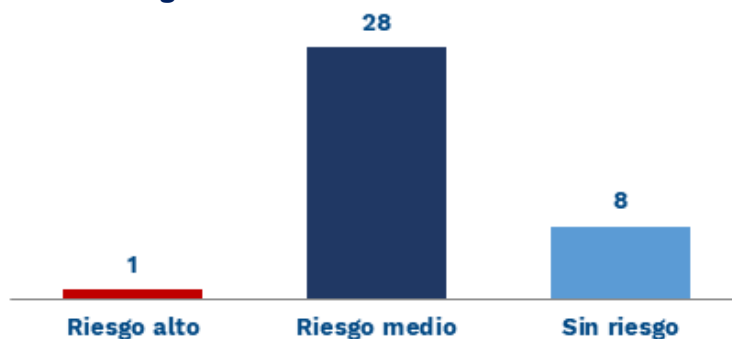

Fuente: MVCT.



Así las cosas, como resultado de la aplicación de los indicadores de monitoreo establecidos en la Resolución 1010 de 2021, **1 municipio** del departamento de Huila se encuentra en nivel de riesgo alto y, en consecuencia, será priorizado para el ejercicio de la actividad de seguimiento a cargo del MHCP.

**Tabla 26. Nivel de riesgo de los municipios.**

Departamento	Municipio	Calificación	Nivel de riesgo 2021
Huila	Tarqui	38%	Riesgo alto
Huila	Colombia	41%	Riesgo medio
Huila	Isnos	44%	Riesgo medio
Huila	Teruel	44%	Riesgo medio
Huila	Rivera	47%	Riesgo medio
Huila	Elías	48%	Riesgo medio
Huila	Santa María	50%	Riesgo medio
Huila	La Plata	51%	Riesgo medio
Huila	Baraya	57%	Riesgo medio
Huila	Timaná	59%	Riesgo medio
Huila	Nátaga	61%	Riesgo medio
Huila	Saladoblanco	61%	Riesgo medio
Huila	Suaza	61%	Riesgo medio
Huila	Yaguará	61%	Riesgo medio
Huila	Pitalito	62%	Riesgo medio
Huila	Alpe	63%	Riesgo medio
Huila	Tello	64%	Riesgo medio
Huila	Tesalia	64%	Riesgo medio
Huila	Agrado	65%	Riesgo medio
Huila	Oporapa	66%	Riesgo medio
Huila	Garzón	66%	Riesgo medio
Huila	Neiva	66%	Riesgo medio
Huila	San Agustín	66%	Riesgo medio
Huila	Palestina	69%	Riesgo medio
Huila	Paicol	69%	Riesgo medio
Huila	Villavieja	70%	Riesgo medio
Huila	Gigante	71%	Riesgo medio
Huila	Hobo	73%	Riesgo medio
Huila	Palermo	73%	Riesgo medio
Huila	Algeciras	82%	Sin riesgo
Huila	La Argentina	90%	Sin riesgo
Huila	Acevedo	91%	Sin riesgo
Huila	Iquira	91%	Sin riesgo
Huila	Pital	91%	Sin riesgo
Huila	Guadalupe	92%	Sin riesgo
Huila	Altamira	93%	Sin riesgo
Huila	Campoalegre	95%	Sin riesgo

Fuente: MVCT.



Para ver en detalle los resultados históricos del nivel riesgo de monitoreo SGP-APSB y priorización en los municipios y distritos, podrá consultar el Anexo 9 del presente informe.



#### **4. ASISTENCIA TÉCNICA**

A través del Grupo de Monitoreo a los recursos del (SGP-APSB), el (MVCT) brinda asistencia técnica a las entidades territoriales en pro de garantizar un adecuado uso y destinación de esta fuente de financiación; para lo cual, pone a su disposición los siguientes canales de contacto:

Dirección física: Calle 17 No. 9 -36 Sede Administrativa. Bogotá – Colombia.

Correo electrónico: [asistencia.sgp@minvivienda.gov.co](mailto:asistencia.sgp@minvivienda.gov.co)

Teléfono: 57 (1) 3323434 extensiones: 3620 – 3624, 3607, 3616 y 3628.



## 5. ANEXOS

### ANEXO 1

Resultados Análisis Indicadores Presupuestales/Fiscales en Departamentos.

### ANEXO 2

Resultados Análisis Índice de Gestión Presupuestal en Municipios y Distritos.

### ANEXO 3

Resultados Análisis Índice de Uso y Destinación de los Recursos en Municipios y Distritos.

### ANEXO 4

Resultados Análisis Índice de Gestión Administrativa y Planeación en Municipios y Distritos.

### ANEXO 5

Resultados Análisis Acuerdos de Porcentajes de Subsidios y Contribuciones.

### ANEXO 6

Resultados Análisis Reporte SINAS Iniciativas o Necesidades de Proyectos de Inversión y Metas de APSB

### ANEXO 7

Resultados Análisis Índice de Gestión Administrativa para Municipios Prestadores Directos.

### ANEXO 8

Resultados Análisis Indicadores Estratégicos/Sectoriales en Municipios y Distritos.

### ANEXO 9

Histórico Nivel de Riesgo de Monitoreo (SGP-APSB) y Priorización en Municipios y Distritos vigencias 2012-2021.

### ANEXO 10

Resultados Monitoreo (SGP-APSB) por Departamento vigencia 2021.

### ANEXO 11

Resultados Monitoreo (SGP-APSB) por Municipio y Distrito vigencia 2021.